Rekisteröi tuote, voit käyttää tukipalvelua osoitteessa

www.philips.com/welcome

GoGEAR

SA4DOT02

SA4DOT04

SA4DOT08

Käyttöopas

PHILIPS

Sisällysluettelo

1 Tärkeitä turvallisuustietoja 4
Yleinen kunnossapito 4
Tuotteen ja kiinteän akun kierrättäminen 5

2 Uusi soittimesi 7
Toimituksen sisältö 7
Tietokoneohjelmisto soittimelle 7
Soittimeen ladatut tiedostot 7
Yleiskuvaus 7
Säätimet 7
LED-merkkivalo ja äänimerkki 8

3 Aloitus 9
Virran lataus 9
Käynnistä tai sammuta soitin. 9
Automaattinen valmiustila ja virrankatkaisu 9

4 Toista musiikkia 10
Tiedostojen siirtäminen soittimeen 10
Toista musiikkia 10
Kappaleen hakeminen 10
Äänenvoimakkuuden muuttaminen 10
Satunnaistoiston aloittaminen tai lopettaminen 10

5 Tietokoneen musiikkikirjaston synkronointi Philips Songbirdin avulla 11
Philips Songbirdin asentaminen tietokoneeseen 11
Musiikkitiedostojen kerääminen tietokoneesta 11
Tarkkailukansion asettaminen 11
Musiikkitiedostojen tuonti 13
Soittimen synkronoiminen Philips Songbirdin kanssa 13
Valitse automaattinen tai manuaalinen synkronointi. 13
Automaattinen synkronointi 13
Manuaalinen synkronointi 14

6 Päivitä laiteohjelmisto Philips Songbird -ohjelman kautta 15

7 Soittimen korjaaminen Philips Songbirdin avulla 16

8 Tekniset tiedot 17
Tietokoneen laitevaatimukset 17

Tarvitsetko apua?
Käy osoitteessa
www.philips.com/welcome
Osoitteessa www.philips.com/welcome voit käyttää tukimateriaaleja, kuten käyttöopasta, uusimpia ohjelmistopäivityksiä ja vastauksia usein kysyttyihin kysymyksiin.

1 Tärkeitä turvallisuustietoja

Yleinen kunnossapito

Tämän asiakirjan käännös on tarkoitettu ainoastaan viitteeksi.
Jos englanninkielisen ja käännetyn version välillä on ristiriitaisuuksia, englanninkielinen versio on ensisijainen.

Varoitus

- Vahingoittumisen tai toimintahäiriöiden ehkäiseminen:
- Älä altista tuotetta korkeille lämpötiloille tai suoralle auringonvalolle.
- Älä pudota tuotetta äläkä pudota mitään sen päälle.
- Älä upota tuotetta veteen. Älä altista kuulokeliitäntää tai paristolokeroa vedelle. Vesi voi vahingoittaa tuotetta.
- Matkapuhelimen käyttäminen voi aiheuttaa häiriöitä.
- Varmuuskopioi tiedostot. Varmista, että säilytät tuotteeseen lataamasi alkuperäiset tiedostot. Philips ei vastaa tietojen menetyksestä, jos tuote vioittuu tai sen tietoja ei voi enää lukea.
- Vältyt ongelmilta, kun hallitset musiikkitiedostoja (esimerkiksi siirtämistä ja poistamista) tuotteen mukana toimitetulla ohjelmistolla.
- Älä käytä alkoholia, ammoniakkia, bentseeniä tai hankaavia ainesosia sisältäviä puhdistusaineita, koska ne voivat vahingoittaa tuotetta.

Tietoja käyttö- ja säilytyslämpötiloista

- Käytä tuotetta tiloissa, joiden lämpötila on aina 0–35 °C
- Säilytä tuotetta paikassa, jossa lämpötila on aina -20...45 °C
- Akkuparistojen käyttöaika voi lyhentyä matalissa lämpötiloissa.

Varaosat/lisävarusteet

Jos haluat tilata varaosia tai lisävarusteita, mene osoitteeseen www.philips.com/support.

Kuunteluturvallisuudesta

Kuuntele kohtuullisella äänenvoimakkuudella.
Kuulokkeiden käyttäminen pitkään kovalla äänenvoimakkuudella saattaa vahingoittaa kuuloa. Tämä tuote saattaa tuottaa kovia ääniä, jotka voivat jopa alle minuutissa aiheuttaa ihmiselle pysyviä kuulovaurioita. Suuret äänenvoimakkuudet on tarkoitettu henkilöille, joiden kuulo on jo heikentynyt..
Ääni saattaa olla harhaanjohtava. Ajan mittaan kuulo mukautuu korkeisiinkin äänenvoimakkuuksiin. Pitkäkestoisen kuuntelun jälkeen normaalilta kuulostava äänenvoimakkuus saattaa olla liian voimakas ja kuulolle vahingollinen. Voit estää tämän asettamalla äänenvoimakkuuden turvalliselle tasolle ennen kuuntelua ja pitää sen tällä tasolla.
Turvallisen äänenvoimakkuuden asettaminen:
Aseta äänenvoimakkuuden säädin alimmalle tasolle.
Lisää äänenvoimakkuutta vähitellen, kunnes kuulet äänen selkeästi ja häiriöittä.
Kuuntele kohtuullisia aikoja:
Pitkäaikainen kuunteleminen tavallisella, "turvallisellakin" äänenvoimakkuudella saattaa vahingoittaa kuuloa.
Käytä laitteita oikein ja pidä riittävästi taukoja.
Noudata kuulokkeiden käytössä seuraavia ohjeita.
Kuuntele kohtuullisella äänenvoimakkuudella kohtuullisia aikoja.
Älä lisää äänenvoimakkuutta kuulosi totuttua nykyiseen ääneen.
Älä lisää äänenvoimakkuutta niin korkeaksi, ettet kuule, mitä ympärilläsi tapahtuu.
Lopeta tai keskeytä kuunteleminen vaarallisissa tilanteissa.
Älä käytä kuulokkeita ajaessasi moottoriajoneuvolla tai polkupyörällä tai käyttäessäsi skeittilautaa, sillä se saattaa vaarantaa liikenteen ja on monissa paikoissa laitonta.

Muutokset
Muutokset, joita valmistaja ei ole valtuuttanut, voivat mitätöidä käyttäjän oikeuden käyttää tuotetta.

Tekijänoikeustiedot
Kaikki muut kauppa- ja tuotenimet ovat ne omistavien yritysten tai organisaatioiden tavaramerkkejä.
Internetistä ladattujen tai ääni-CD-levyistä tehtyjen tallenteiden luvaton kopiointi on tekijänoikeuslakien ja kansainvälisten sopimusten vastaista.
Luvattomien kopioiden tekeminen kopiosuojatusta materiaalista, kuten tietokoneohjelmista, tiedostoista, lähetyksistä ja äänitallenteista, voi loukata tekijänoikeuksia ja täyttää rikoksen tunnusmerkit. Tätä laitetta ei saa käyttää edellä mainittuun tarkoitukseen.
Windows Media ja Windows-logo ovat Microsoft Corporationin rekisteröityjä tavaramerkkejä Yhdysvalloissa ja/tai muissa maissa.

Tunne vastuusi! Kunnioita tekijänoikeuksia.

Be responsible
Respect copyrights

Philips kunnioittaa muiden immateriaalioikeuksia ja pyytää muitakin tekemään niin.
Internetissä oleva multimediasisältö voi olla luotu ja/tai jaettu ilman alkuperäisen tekijänoikeuksien haltijan lupaa.
Luvattoman sisällön kopioiminen tai jakaminen voi loukata joidenkin maiden tekijänoikeuslakeja.
Tekijänoikeuslakien noudattaminen on käyttäjän vastuulla.
Tietokoneeseen ladattujen suoratoistovideoiden tallentaminen ja siirtäminen kannettavaan soittimeen on tarkoitettu ainoastaan sisällölle, jonka tekijänoikeussuoja on rauennut tai jonka käyttöön on asianmukainen lupa.
Sellaista sisältöä saa käyttää ainoastaan henkilökohtaisessa, ei-kaupallisessa käytössä ja teoksen tekijänoikeuden haltijan antamia tekijänoikeusohjeita on noudatettava.
Ohjeissa voidaan määrätä, ettei teoksesta saa ottaa lisäkopioita. Videosuoratoisto voi sisältää kopiosuojatekniikkaa, joka estää lisäkopioiden tekemisen. Sellaisessa tilanteessa tallennustoiminto ei ole käytettävissä, ja siitä näytetään ilmoitus.

Tietojen kirjaaminen
Philips on sitoutunut parantamaan tuotteiden laatua ja Philips-käyttäjäkokemusta. Laitteen käyttöprofiilin selvittämiseksi laite kirjaa tietoja säilyvään muistiinsa. Näiden tietojen avulla tunnistetaan mahdollisia vikoja tai ongelmia, jotka käyttäjä saattaa havaita käyttäessään laitetta. Laite tallentaa tietoja esimerkiksi toistoajan pituudesta musiikkitilassa ja viritintilassa sekä akkuvirran loppumiskerroista. Tiedot eivät paljasta laitteessa käytettyä sisältöä tai materiaalia eivätkä latauslähdettä. Laitteeseen tallennettuja tietoja käytetään AINOASTAAN jos käyttäjä palauttaa laitteen Philipsin tukipalveluun ja AINOASTAAN virheiden havaitsemiseksi ja estämiseksi. Käyttäjä saa tallennetut tiedot käyttöönsä ensimmäisestä pyynnöstä.

Tuotteen ja kiinteän akun kierrättäminen

Tuotteen suunnittelussa ja valmistuksessa on käytetty laadukkaita materiaaleja ja osia, jotka voidaan kierrättää ja käyttää uudelleen.
Älä hävitä tuotetta muun kotitalousjätteen mukana. Ota selvää paikallisista sähkölaitteiden ja elektronisten laitteiden sekä akkujen ja paristojen erillistä keräystä koskevista säädöksistä.
Hävittämällä nämä tuotteet oikein voit ehkäistä mahdollisia ympäristö- ja terveyshaittoja.

Lisätietoja oman alueesi kierrätyskeskuksista on osoitteessa www.recycle.philips.com.

Varoitus

- Kiinteän akun irrottaminen mitätöi takuun ja voi rikkoa tuotteen.

Philips SOUNDDOT

Yhdysvaltoja koskeva ilmoitus

Tämä laite on testattu ja todettu FCC:n säännösten osassa 15 luokan B digitaaliselle laitteelle asetettujen rajoitusten mukaiseksi. Nämä rajoitukset antavat riittävän suojan haitallisia häiriöitä vastaan normaalissa kotikäytössä. Tämä laite tuottaa, käyttää ja voi säteillä radiotaajuista energiaa. Jos laitetta ei asenneta tai käytetä ohjeiden mukaisesti, se voi aiheuttaa häiriötä radiolaitteisiin.

Ei voida kuitenkaan taata, että häiriöitä ei esiinny missään laitekokoonpanossa. Jos laite aiheuttaa haitallista häiriötä radio- tai TV-vastaanottimiin (häiriö voidaan todeta katkaisemalla laitteesta virta ja kytkemällä se uudelleen), käyttäjää kehotetaan korjaamaan häiriöt jollakin seuraavista tavoista:

- Muuta vastaanottoantennin paikkaa.
- Siirrä vastaanotin ja laitteisto kauemmaksi toisistaan.
- Kytke laitteisto ja vastaanotin eri virtapiireissä oleviin pistorasioihin.
- Pyydä apua jälleenmyyjältä tai radio- ja TV-asentajalta.

Kanadaa koskeva ilmoitus

Tämä luokan B laite noudattaa kanadalaista ICES-003-säädöstä.

Tämä laite on FCC:n säännösten osan-15 mukainen ja 21 CFR 1040,10 -säännöksen mukainen. Laitteen käyttämiselle on kaksi ehtoa:

- Laite ei saa aiheuttaa haitallisia häiriöitä ja
- laitteen on kestettävä ympäristön häiriöt, myös sellaiset häiriöt, jotka voisivat aiheuttaa toimintavirheitä.

2 Uusi soittimesi

Toimituksen sisältö

Tarkista, että pakkauksessa on seuraavat osat:
Soitin

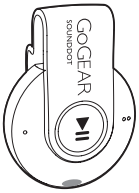

Kuulokkeet

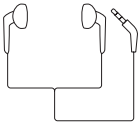

Pikaopas

Turvallisuus- ja takuutiedot

Huomautus

- Kuvat ovat viitteellisiä. Philips pidättää itsellään oikeuden muuttaa laitteen väriä ja muotoilua ilman erillistä muutosta.

Tietokoneohjelmisto soittimelle

Seuraava tietokone-ohjelmisto voi toimia **SOUNDDOTin** kanssa:

- **Philips Songbird** (auttaa päivittämään soittimen laiteohjelmiston ja synkronoimaan kappaleet tietokoneen musiikkikirjastosta soittimeen).

Philips Songbirdinhankkiminen

- Lataa **Philips Songbird** tietokoneelle osoitteesta www. Philips. com/songbird tai www.philips.com/support.

Soittimeen ladatut tiedostot

Seuraavat tiedostot on ladattu **SOUNDDOT** -laitteeseen:

- Käyttöopas

Yleiskuvaus

Säätimet

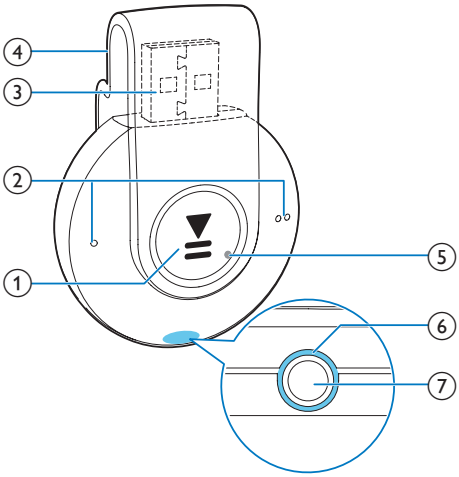

① ▶II

- Käynnistä tai sammuta soitin painamalla pitkään.
- Keskeytä toisto tai jatka sitä painamalla painiketta.
- Aloita tai lopeta satunnaistoisto painamalla toiston aikana kahdesti

② ● / ● ●

- Vähennä tai lisää äänenvoimakkuutta painamalla painiketta
- Siirry edelliseen tai seuraavaan kappaleeseen painamalla pitkään

③ **USB-liitäntä virran lataamista ja tiedonsiirtoa varten**

④ **Pidike**

⑤ **RESET**

- Työnnä kuulakärkikynän kärki reikään, jos soitin ei reagoi näppäinten painamiseen

⑥ **LED-merkkivalo**

⑦ 🎧

- 3,5 mm kuulokeliitäntä

LED-merkkivalo ja äänimerkki

LED-merkkivalo ja/tai äänimerkki kertoo soittimen tilan.

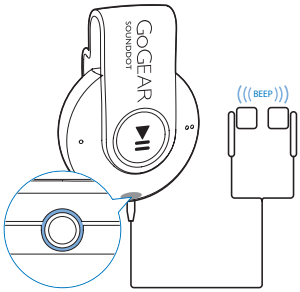

3 Aloitus

Virran lataus

SOUNDDOT-soittimessa on kiinteä akku, jonka voi ladata tietokoneen USB-liitännän kautta.

- Liitä **SOUNDDOT** tietokoneeseen kiertämällä USB-liitintä.
  - ↳ Lataamisen aikana merkkivalo vaihtaa väriä akun lataustason mukaan.
  - ↳ Kun akku on täynnä, vihreä merkkivalo syttyy.

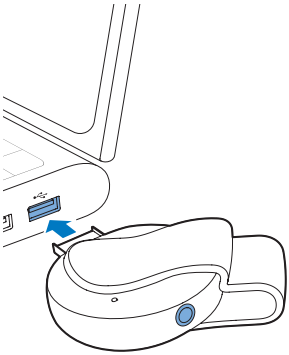

Vihje

- Kun akun lataustaso on pienempi kuin 15 %, punainen merkkivalo vilkkuu ja kuuluu kaksi äänimerkkiä.
- Ladattavilla akuilla on vain tietty määrä latauskertoja. Akun käyttöikä ja latauskertojen määrä vaihtelevat käytön ja asetusten mukaan.

Käynnistä tai sammuta soitin.

- Pidä ▶II -painiketta painettuna kunnes vihreä tai punainen merkkivalo syttyy.
  - ↳ **Virta kytketty**: Vihreä merkkivalo syttyy. Musiikin toisto alkaa.
  - ↳ **Virta katkaistu**: Punainen merkkivalo syttyy. Kuuluu yksi äänimerkki.

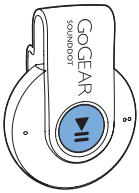

Automaattinen valmiustila ja virrankatkaisu

Soittolaitteessa on automaattinen valmiustila- ja virrankatkaisutoiminto, joilla voi säästää akkua. Kun laite on ollut käyttämättömänä (musiikkia ei toisteta eikä painikkeita paineta) 5 minuuttia, laitteesta katkeaa virta.

4 Toista musiikkia

Tiedostojen siirtäminen soittimeen

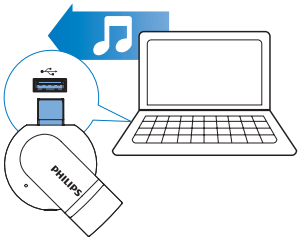

Voit siirtää musiikkia tietokoneen mediakirjastosta **SOUNDDOT**-soittimeen seuraavasti:

- vedä ja pudota musiikkitiedostoja resurssienhallinnassa
- synkronoi Philips Songbirdin avulla (katso 'Tietokoneen musiikkikirjaston synkronointi Philips Songbirdin avulla' sivulla 11)

Vedä ja pudota musiikkitiedostoja resurssienhallinnassa seuraavalla tavalla:

1 Liitä **SOUNDDOT** tietokoneeseen.

2 Etsi tietokoneessa kohdasta **Oma tietokone** tai **Tietokone**
- musiikkitiedostot, ja vedä ja pudota ne tietokoneesta **SOUNDDOT**-soittimeen.

Toista musiikkia

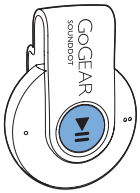

1 Varmista, että soittimeen on kytketty virta (katso 'Käynnistä tai sammuta soitin.' sivulla 9).
↳ Vihreä merkkivalo syttyy. Musiikin toisto alkaa.
↳ Musiikin toiston aikana vihreä merkkivalo vilkkuu aika ajoin.

2 Voit keskeyttää toiston tai jatkaa sitä painamalla ▶II -painiketta.

Kappaleen hakeminen

- Siirry edelliseen tai seuraavaan kappaleeseen pitämällä ● - tai ● ● -painiketta painettuna.
  ↳ Kuuluu yksi äänimerkki.

Äänenvoimakkuuden muuttaminen

- Paina ● / ● ● -painikkeita.
  ↳ Musiikin toiston aikana äänenvoimakkuuden muutoksen kuulee.

Satunnaistoiston aloittaminen tai lopettaminen

1 Paina toiston aikana ▶II -painiketta kahdesti.
↳ Kuulet kaksi äänimerkkiä. Vihreä merkkivalo vilkkuu kahdesti aika ajoin.
↳ Kappaleet toistetaan satunnaisessa järjestyksessä.

2 Lopeta satunnaistoisto painamalla ▶II -painiketta kahdesti.
↳ Kuulet yhden äänimerkin. Vihreä merkkivalo vilkkuu kerran aika ajoin.
↳ Kappaleet toistetaan järjestyksessä.

5 Tietokoneen musiikkikirjaston synkronointi Philips Songbirdin avulla

Philips Songbirdillä voit suorittaa seuraavat toimet:

- hallita tietokoneen musiikkikokoelmaa
- synkronoida **SOUNDDOT** tietokoneen musiikkikirjaston kanssa
- rekisteröidä **SOUNDDOT** -laitteen osoitteessa www.philips.com/welcome
- päivittää SOUNDDOT-laitteen laiteohjelmiston (katso 'Päivitä laiteohjelmisto Philips Songbird -ohjelman kautta' sivulla 15)
- korjata SOUNDDOTin (katso 'Soittimen korjaaminen Philips Songbirdin avulla' sivulla 16).

Philips Songbirdin asentaminen tietokoneeseen

Lataa Philips Songbirdtietokoneeseen

1 Yhdistä tietokone internetiin.
2 Lataa **Philips Songbird** osoitteesta www.Philips. com/songbird tai www.philips.com/support.

Asenna Philips Songbirdtietokoneeseen

1 Kaksoisnapsauta**Philips Songbird**in ladattua .exe-tiedostoa.
   ↳ Ponnahdusikkuna tulee näkyviin.
2 Valitse kieli ja maa.
3 Suorita asennus loppuun noudattamalla näytön ohjeita.

Huomautus

- Asennus edellyttää käyttöoikeussopimuksen hyväksymistä.

Musiikkitiedostojen kerääminen tietokoneesta

Tarkkailukansion asettaminen

Luo keskuskansio

Kaikki musiikkitiedostot voidaan lisätä automaattisesti kirjastoosi kopioidessasi ne kansioon. Keskuskansion luomista suositellaan. Aseta kohteessa **Philips Songbird** keskuskansio tarkkailukansioksi. Joka kerta, kun käynnistät **Philips Songbird**in, kappaleet lisätään **Philips Songbird**iin tai poistetaan siitä niin, kuin ne ovat keskuskansiossa.
Luo tietokoneeseen keskuskansio, johon tallennat kaikki musiikkitiedostot, esimerkiksi D:\Songbird media.

Ensikäynnistys

Kun käynnistät **Philips Songbird**in tietokoneessa ensimmäistä kertaa, tuo valmiit mediatiedostot **Philips Songbird**iin seuraavasti kehotteiden mukaan:

- Tuo valmis iTunes-kirjasto valitsemalla iTunesin mediakansio
- Etsi ja tuo musiikkitiedostoja valitsemalla keskuskansio.
   ↳ Keskuskansio asetetaan **Philips Songbird**in tarkkailukansioksi.

iTunes-mediakansion asettaminen

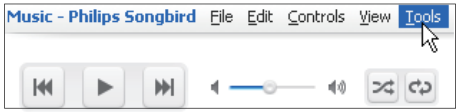

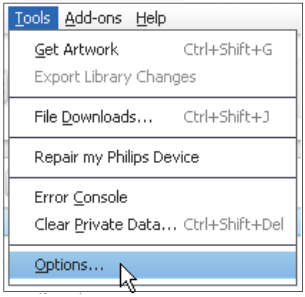

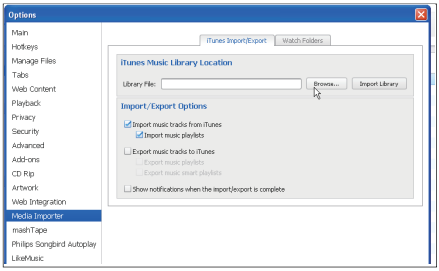

1 Siirry **Philips Songbird**issä kohtaan **Tools** (Työkalut) > **Options...** (Asetukset...).

2 Valitse **Media Importer** (Sisällön tuonti) ja sitten **iTunes Importer** (iTunes-tuonti) -välilehti.

3 Tarkista kirjaston sijainti ja asetukset.

4 Napsauta **Import Library** (Tuo kirjasto) -painiketta kirjastosijainnin kohdalla.

↳ Ohjelmisto tuo iTunes-kirjaston **Philips Songbird**-ohjelmistoon.

Tarkkailukansion asettaminen

Aseta tarkkailukansio **Philips Songbird**issä seuraavasti:

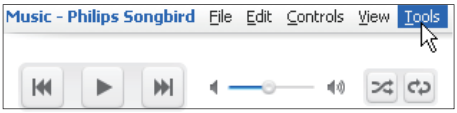

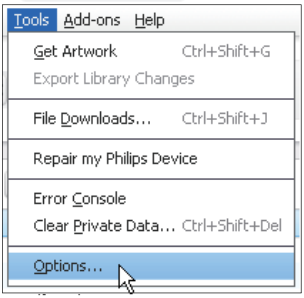

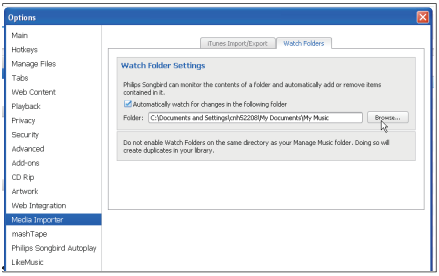

1 Valitse **Tools** (Työkalut) > **Options** (Asetukset).

2 Kohdassa **Options** (Asetukset) valitse **Media Importer** (Sisällön tuonti). Valitse sitten **Watch Folders** (Tarkkaile kansioita) -välilehti.

3 Valitse valintaruutu kohdassa **Watch Folders** (Tarkkaile kansioita) kuvan mukaan.

4 Napsauta kohtaa **Browse** (Selaa) ja valitse keskuskansio (esim. D:\Songbird media) tarkkailukansioksi.

↳ **Philips Songbird** issä mediatiedostot lisätään tai poistetaan siten kuin ne ovat musiikin keskuskansiossa.

Musiikkitiedostojen tuonti

Philips Songbird-ohjelmassa

- kohtaan **File** (Tiedosto) > **Import Media** (Tuo mediaa) ja valitse tietokoneen kansioita.
  ↳ Musiikkitiedostot lisätään kohtaan **Kirjasto**.

Soittimen synkronoiminen Philips Songbirdin kanssa

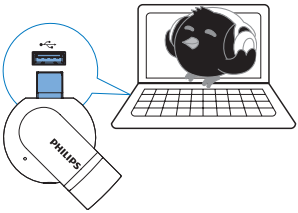

1 Käynnistä tietokoneessa **Philips Songbird**.

2 Liitä soitin tietokoneeseen.
  ↳ Soitin tulee näkyviin **Philips Songbird** -soittimessa, kun tietokone tunnistaa sen.

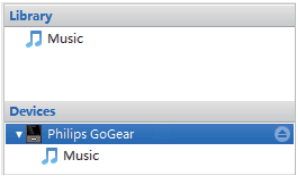

Valitse automaattinen tai manuaalinen synkronointi.

Kun liität soittimen **Philips Songbird** -soittimeen ensimmäistä kertaa, valitse kehotettaessa automaattinen synkronointi. Soitin synkronoi **Philips Songbird** -soittimen automaattisesti. Jos et valitse automaattista synkronointia, käynnistä manuaalinen synkronointi.

Valitse automaattinen tai manuaalinen synkronointi

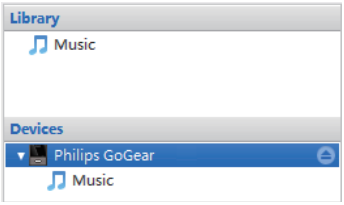

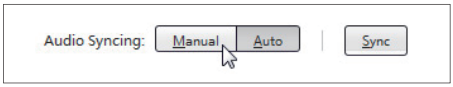

1 Valitse soitin kohdasta **Devices** (Laitteet).
  ↳ Ponnahdusikkuna tulee näkyviin.

2 Valitse ponnahdusikkunassa **Manuaalinen** tai **Auto**.

3 Vahvista vaihtoehto valitsemalla **Apply** (Käytä).

Automaattinen synkronointi

- Jos olet valinnut automaattisen synkronoinnin, se käynnistyy automaattisesti, kun liität soittimen tietokoneeseen.
- Vaihtoehtoisesti valitse soitin kohdasta **Devices** (Laitteet) ja valitse **Sync** (Synkronoi).

Manuaalinen synkronointi

Valittujen mediatiedostojen siirtäminen manuaalisesti

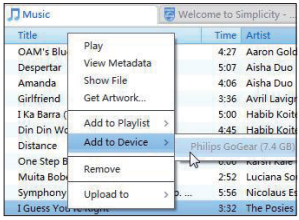

1 Napsauta sisältöruudussa valittua mediatiedostoa hiiren kakkospainikkeella.

2 Valitse **Add to Device** (Lisää laitteeseen) > **SOUNDDOT**.

↳ Valitut tiedostot siirretään **SOUNDDOT** -laitteeseen.

Vihje

- Valitse useita tiedostoja samanaikaisesti pitämällä **Ctrl**-näppäin painettuna napsauttaessasi valintoja.

6 Päivitä laiteohjelmisto Philips Songbird -ohjelman kautta

SOUNDDOT -laitteen toimintaa ohjaa sisäinen laiteohjelma. Laiteohjelmistosta on voitu julkaistu uusia versioita sen jälkeen, kun ostit **SOUNDDOT** -laitteen.
Voit tarkistaa ja asentaa **SOUNDDOT**-laitteen laiteohjelmapäivityksiä **Philips Songbird**-ohjelman kautta.

Vihje

- Laiteohjelmistopäivitys ei vaikuta musiikkitiedostoihin.

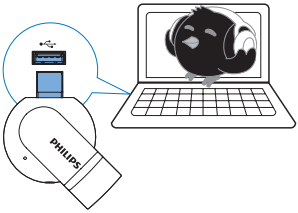

1 Varmista, että tietokoneesta on yhteysInternetiin.

2 Liitä **SOUNDDOT** tietokoneeseen.

3 Käynnistä tietokoneessa **Philips Songbird**.
- Valitse tarvittaessa **Käynnistä** > **Ohjelmat** > **Philips** > **Philips Songbird**.

4 Napsauta soitinruudussa kohtaa **SOUNDDOT**. Valitse sitten ponnahdusikkunasta **Työkalut** > **Etsi päivityksiä laiteohjelmistoon**.
↳ **Philips Songbird** etsii päivityksiä internetistä.

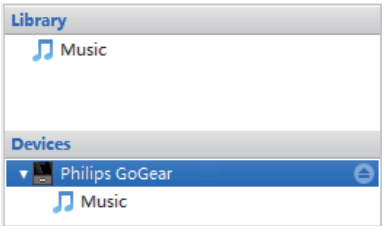

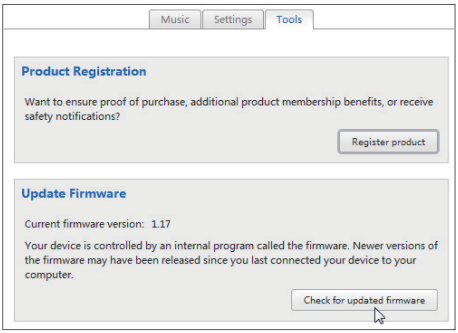

5 Noudata näyttöön tulevia ohjeita.
↳ Laiteohjelman päivityksen lataus ja asennus käynnistyvät automaattisesti.
↳ **SOUNDDOT** käynnistyy uudelleen, kun laiteohjelmisto on päivitetty ja käyttövalmis.

Huomautus

- Odota, kunnes päivitys on valmis, ja irrota **SOUNDDOT** tietokoneesta.

7 Soittimen korjaaminen Philips Songbirdin avulla

Jos **SOUNDDOT** ei toimi oikein tai näyttö jumiutuu, voit nollata laitteen menettämättä tietoja.

Haluatko palauttaa SOUNDDOT-laitteen asetukset?

- Työnnä kynänkärki tai muu esine **SOUNDDOT**-laitteen pohjassa olevaan nollausaukkoon. Pidä neula paikallaan, kunnes soittimesta katkeaa virta.

Jos soittimen palauttaminen epäonnistuu, korjaa soitinPhilips Songbird -ohjelman kautta.

1 Käynnistä tietokoneessa **Philips Songbird**.
   - Jos tietokoneesi käyttöjärjestelmä on Windows 7, käynnistä **Philips Songbird** järjestelmänvalvojana. Valitse **Philips Songbird** napsauttamalla hiiren kakkospainikkeella, ja valitse **Suorita järjestelmänvalvojana**.

2 **Philips Songbird**-ohjelmassa

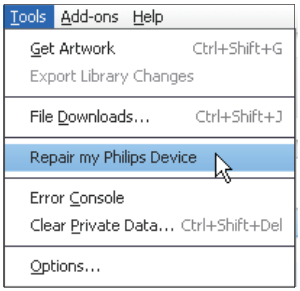

   - valitse **Työkalut** > **Korjaa Philips-laite**
   - valitse ponnahdusvalikosta **SOUNDDOT**.

3 Liitä soitin tietokoneeseen.
   - **Noudata näytön ohjeita liittäessäsi soitinta tietokoneeseen.**

4 Suorita korjaus loppuun noudattamalla näytön ohjeita.

8 Tekniset tiedot

Virta

- Virtalähde: 110 mAh:n sisäinen ladattava litium-ioni-polymeeriakku
- Toistoaika[1]
  Ääni (.mp3): jopa 6 tuntia
- Nopea lataus: 6 minuutin lataaminen 60 minuutin toistoa varten

Ohjelmisto

- Philips Songbird: laiteohjelmiston päivittämiseen ja musiikin siirtämiseen

Liitännät

- Kuulokkeet 3,5 mm
- Nopea USB 2.0

Ääni

- Kanavaerottelu: 45 dB
- Taajuusvaste: 20–18 000 Hz
- Lähtöteho: 2 x 2,4 mW
- Signaali–kohina-suhde: >84 dB

Äänen toisto

Tuetut muodot:

- MP3
  Bittinopeus: 8–320 kbps ja VBR
  Näytetaajuus: 8, 11,025, 16, 22,050, 32, 44,1, 48 kHz
- WMA (suojaamaton):
  Bittinopeus: 5–320 kbps
  Näytetaajuus: 8, 11,025, 16, 22,050, 32, 44,1, 48 kHz
- WAV

Tallennusvälineet

Kiinteä muisti[2]:

- SA4DOT02 2 Gt NAND Flash
- SA4DOT04 4 Gt NAND Flash
- SA4DOT08 8 Gt NAND Flash

Mediasiirto[3]

- Windowsin Resurssienhallinta (vedä ja pudota)
- Songbird (synkr.)

Huomautus

- Tekniset tiedot voivat muuttua ilman erillistä ilmoitusta.
- [1] Akkujen käyttöikä on rajallinen. Akun käyttöikä ja latauskertojen määrä vaihtelevat käytön ja asetusten mukaan.
- [2] 1 Gt = 1 miljardi tavua. Käytettävissä oleva tallennuskapasiteetti on pienempi. Koko muistikapasiteetti ei ehkä ole käytettävissä, koska soitin varaa osan muistista käyttöönsä. Tallennuskapasiteetti on laskettu 4 minuuttia kestävien kappaleiden mukaan ja nopeudella 128 kbps (MP3).
- [3] Tiedonsiirtonopeus vaihtelee käyttöjärjestelmän ja ohjelmistomääritysten mukaan.

Tietokoneen laitevaatimukset

- Windows® XP (SP3 tai uudempi) / Vista / 7
- vähintään 800 MHz:n Pentium III -suoritin
- 512 Mt RAM
- 500 Mt kiintolevytilaa
- Internet-yhteys
- Windows® Internet Explorer 6.0 tai uudempi
- CD-ROM-asema
- USB-portti

Specifications are subject to change without notice
© 2012 Koninklijke Philips Electronics N.V.
All rights reserved.

SA4DOT_37_UM_V1.1 wk1207.3